OLEŠNICKÝ
ZPRAVODAJ
KVĚTEN 2018

Vlajka na Závrší

ZPRÁVY Z RADNICE

Vztyčení české vlajky

Státní svátky na prahu měsíce května dávají připomenout historické události. Významnou historickou událostí spojenou se dnem 8. května je ukončení II. světové války v Evropě a osvobození Československa. 5. května roku 1945 žil zbytek dosud neosvobozeného území Československa očekáváním konce války. Pražané povstali a bojovali na barikádách. Také Olešnicko bylo ještě v té době okupováno a jeho územím projížděly tisíce německých a maďarských vojáků s obrněnou technikou. Aktem vzdoru proti okupantům a současně vidinou osvobození bylo vztyčení československé vlajky na vrcholu kopce Hradisko, který byl v té době odlesněn a vlajka byla z dálky vidět. Tato vlajka jako symbol československé státnosti byla vidět i z olešnického náměstí a hloučky lidí se dohadovaly, zda její vztyčení nebude důvodem represí okupantů.

Z dálky viditelná vlajka pochopitelně pozornosti ustupujících Němců neunikla, Němci se však omezili na několik výstřelů na tuto vlajku ze silnice „Za Stráží“. Po osvobození Olešnice se československých vlajek a rudých vlajek, které vítaly Rudou armádu, objevilo na náměstí i v ulicích Olešnice hned několik desítek. Československá vlajka po šesti letech okupace se tak do Olešnice vrátila jako symbol samostatné republiky.

V letošním roce, roce 100. výročí vzniku samostatného Československa, rozhodla rada města vztyčit symbolicky pod vrcholem kopce Kopaniny u rozhledny na prahu květnových dnů stožár s českou vlajkou, který má připomenout tuto výše uvedenou událost. Česká vlajka zde bude umístěna až do 28. října, kdy v roce 1918 byla vyhlášena na troskách rakouské monarchie Československá republika.

Konec války a slavnostní shromáždění na olešnickém náměstí zaznamenal na barevných fotografiích křtěnovský občan Josef Bartoš. Fotografie ke zveřejnění pak poskytnul jeho příbuzný pan MUDr. Antonín Pučálka. Samostatnou přílohou k tomuto článku jsou nejenom tyto fotografie, ale i dochovaný záznam událostí z pera olešnického kronikáře.

INVESTIČNÍ AKCE

Rekonstrukce polní cesty Končiny

Náhlý přechod zimy do bezmála letních dnů umožnil zahájení celé řady investičních akcí. Jednou z nich je již dříve ve zpravodaji avizovaná rekonstrukce polní cesty „Končiny“. Tato polní cesta je spojnicí mezi páteřní polní cestou nedávno vybudovanou Státním pozemkovým úřadem ke Kněževsi a krajskou silnicí III. třídy Olešnice – Trpín. Protože v této části katastru proběhly pozemkové úpravy a spojnice mezi oběma výše uvedenými komunikacemi je obecním pozemkem a součástí plánu společných zařízení, mohla samospráva města požádat o poskytnutí dotace. Poskytovatelem dotace je MAS Boskovicko PLUS z Programu rozvoje venkova.

Práce proběhly v závěru měsíce dubna. Majitelům pozemků v lokalitě „Končiny“ a zemědělcům takto díky městu byly zpřístupněny zemědělské pozemky. Uživateli této nové komunikace stejně jako všech dalších cest však nejsou pouze zemědělci a majitelé pozemků, ale všichni ostatní občané a návštěvníci Olešnice, zejména pak cykloturisté.

Obnova krajinných prvků v lesoparku Skalky

V druhé polovině měsíce dubna proběhla velká část prací na projektu Obnova krajinných prvků lesoparku Skalky. Název projektu však může být pro čtenáře zavádějící, protože součástí tohoto projektu je i obnova a dosázení obecního sadu u Skalek, ale také úprava dříve vysázeného stromořadí javorů podél polní cesty za mateřskou školou a výsadba nové aleje u polní cesty k Veselce. Tato polní cesta nemá dosud upravený povrch asfaltobetonem a z tohoto důvodu bylo těžké stanovit hranici obecního

pozemku. Proto bylo nutné geometrické vytýčení. Všude tam, kde není zpevněná asfaltová cesta, která umožňuje průjezd nejenom velké zemědělské techniky, dochází k tomu, že si řidiči, a to i často osobních vozidel, která po rozbitých cestách neprojedou, vyjezdí další „cesty“. Takovýto zásah do krajiny jistě není žádoucí a z tohoto důvodu bude polní cesta po obecních pozemcích alespoň provizorně srovnána těžkou technikou, aby mohla sloužit jako ne jedna ze čtyř cest, ale jako cesta jediná. V případě, že bude možnost získání dalšího dotačního titulu pro polní cesty, bude v tomto

Příprava výstavby venkovní učebny

tělese vyprojektována jako součást plánu společných zařízení nová asfaltová cesta. Jak vypadají vyježděné „cesty“ a výsadba aleje na Veselku ukazují fotografie.

Rekonstrukce odborných učeben – projekt ZŠ Olešnice moderně a komplexně

Čtenáři zpravodaje byli informováni o zahájení prací v základní škole, a to úpravou některých učeben. Práce budou pokračovat i v následujících měsících tam, kde je možné provádět stavební práce za provozu. Zbytek stavebních prací pak již bez žáků bude dokončen v měsíci červenci. V souběhu se stavebními pracemi proběhla výběrová řízení na dodavatele u dodávky vybavení nábytkem, pomůckami a výběrové řízení na dodavatele IT techniky a internetu. Ukončení projektu je plánováno do konce letních prázdnin s tím, že nové odborné učebny včetně vybavení budou pedagogové a žáci využívat od nového školního roku.

Opravy bazénu koupaliště

Aby byl zajištěn provoz koupaliště také v letošním létě, bylo nutno přikročit k zásadnějším opravám dna bazénu koupaliště. Předchozí lokální vysprávky uplynulých let se ukázaly jako nedostatečné, a proto muselo být letos přikročeno k rozsáhlejším vysprávkám poškozeného betonu dna a stěn bazénu. Fotografie ukazují, v jakém rozsahu. Zásah do dna bazénu do hloubky posledních oprav z 80. let minulého století ukázal, že beton již zdaleka není kompaktní a je plošně narušený, často až do hloubky 10 cm po původní povrch dna. Proto i letošní rozsáhlou vysprávku dna a boků bazénu lze do budoucího příští považovat za

provizorní a samospráva města bude v následujících letech nucena řešit, co s koupalištěm do budoucna.

Průtah II/362

V průběhu měsíce dubna proběhlo jednání starosty města se zástupci SÚS Jihomoravského kraje ve věci dokončení projektové přípravy stavebních prací na silnici II/362 na průtahu Olešnicí. Na základě takto dokončené projektové dokumentace je společná investiční akce připravena k realizaci. Nejbližší dny rozhodnou o tom, zda bude projekt zařazen do realizace již pro letošní rok.

Odpady 2017: *Tabulku za poslední tři roky pro srovnání uvádíme:*

NÁZEV DRUHU ODPADU	MNOŽSTVÍ rok 2015	MNOŽSTVÍ rok 2016	MNOŽSTVÍ rok 2017
Směsný komunální odpad	318,90 t	323,30 t	344,17 t
Objemný odpad	38,87	25,74 t	51,04 t
Sklo barevné	15,71	23,24 t	28,41 t
Sklo bílé	3,16	6,98 t	9,17 t
Plasty	17,074	21,173 t	29,12 t
Kompozitní obaly	0,097	0,18 t	0,15 t
Papír a lepenka	31,51	31,494 t	31,81 t
Pneumatiky	1,747	2,306 t	2,81 t
Železo a ocel	9,04	17,5 t	25,22 t
Kaly z čištění komunálních odp. vod	310	208 t	234,3 t
Textilní materiály	2,382		1,18 t
Směsi nebo odd. frakce betonu, cihel, tašek	35,41	16,16 t	19,82 t
Obaly obsahující zbytky nebez.látek (N)	0,33	0,025 t	0,23 t
Biologicky rozložitelný odpad	4,88	3,66 t	4,22 t

Opravy místních komunikací

V průběhu měsíce května proběhnou opravy místních komunikací vysprávkami výtluků a spár. Práce provedou dvě odborné firmy rozdílnými technologiemi tak, aby jako každoročně byly místní komunikace v Olešnici bez havarijního stavu.

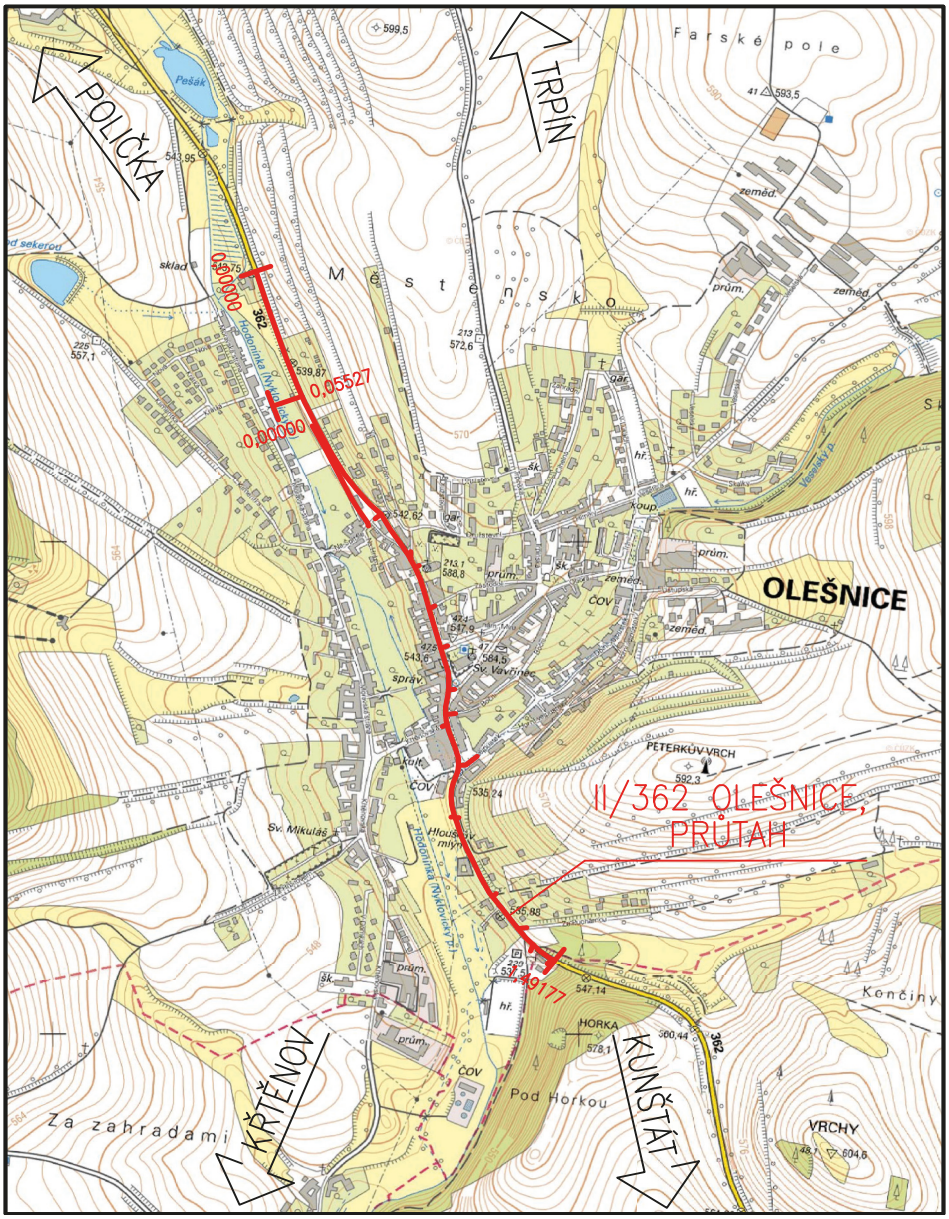

Odpady 2017

Na základě podaných informací ze strany svozové firmy a dalších subjektů bylo možné sestavit tabulku komunálních odpadů vzniklých a separovaných na území města.

Úklid po zimě

Zatímco místní komunikace jsou již strojově uklizeny, je celá řada odpadů vyhozených nezodpovědnými lidmi v krajině. Jako každoročně se v rámci „Dne Země“ podíleli na úklidu Olešnice a okolí žáci základní školy, když sesbírali a snesli v desítkách pytlů odhozené odpadky podél polních cest.

Osobní iniciativou některých občanů byl tento úklid doplněn o úklid kolem frekventované silnice na Rovečné a jejím okolí. Je neuvěřitelné, co dokáží někteří lidé do přírody „odložit“. Vedle komunálního a stavebního odpadu desítky pneumatik skončily díky účastnicím úklidové akce ve sběrném dvoře, kam je zaměstnanci města odvezli. Náklady za likvidaci pneumatik nese město a pak je otázkou, proč pneumatiky jejich majitel neodveze přímo do sběrného dvora. Odpovědí by snad mohlo být, že majitelé, kteří vyhodili pneumatiky v přírodě, nejsou olešničtí občané.

Všem, kdo se na úklidu přírody v okolí Olešnice podíleli a podílejí, patří naše poděkování.

Promítání filmů pro pamětníky

Olešnické století

V rámci připomenutí stého výročí vzniku Československa probíhá příprava, ale také realizace některých akcí. Rozhodnutím rady města proběhla digitalizace historických filmů o Olešnici, které doplní historické materiály – fotografie, které má město v archivu. Aby však tyto filmy nezůstaly pouze jako archivní materiál, ale byly odkazem živé paměti, proběhlo v měsíci dubnu dvakrát veřejné promítání „filmů pro pamětníky“ v prostorách společnosti K-Net. Další setkání s filmy filmových amatérů bude následovat. Na základě poznatků z tohoto veřejného promítání budou vybrány ty pasáže, u kterých byl největší ohlas, do připravovaného filmu „Olešnické století“.
Další aktivitou spojenou s výše uvedeným výročím je příprava setkání rodáků a absolventů základní školy dne 29. září. K tomuto datu chce samospráva města udělit plakety města, a proto žádá veřejnost o nominace. Jedná se o plakety za činnost v oblasti kultury, sportu, spolkové činnosti, školství a zdravotnictví, podíl na rozvoji města a za zásluhy olešnických rodáků. K výše uvedenému připomínáme, že 28. září proběhne jako každoročně jako součást oslav dne státnosti Svatováclavský jarmark a následující den (sobota) pak setkání rodáků a absolventů základní školy, o jehož programu se rozhodne v nejbližších týdnech. V každém případě je vhodné při plánování rodinných aktivit s těmito dvěma daty počítat.

Výsledky rozborů pitné vody ve vodovodní síti města

Vodohospodářská laboratoř Boskovice odebrala dne 3. 4. 2018 vzorky pitné vody z MŠ Veselská:

CHSK manganistanem	mg/l	1,0
Železo	mg/l	0,11
Amonné ionty	mg/l	<0,060
Dusitany	mg/l	<0,004
Dusičnany	mg/l	32,0
Chlor volný	mg/l	<0,07
Tvrdost vody	mmol/l	2,40

Matrika

Narození duben 2018
Tomáš Bílek
Ondřej Kukla

Sňatek duben 2018
Markéta Žemlová a Jakub Horák

Smaragdová svatba
Marie a Bohuslav Fučíkovi
Naděžda a Josef Petrželkovi

Jubilea duben 2018
Drahomíra Vašků - 92 let
Jaroslav Dufek – 70 let

Úmrtí duben 2018
Adolf Dlouhý ve věku nedožitých 84 let
Marie Novotná ve věku nedožitých 83 let

Pokud si někdo nepřeje být zveřejněn ve „ Zprávách z olešnické matriky“ nebo nechce přijímat gratulace od Komise pro občanské záležitosti, oznamte tuto skutečnost na městském úřadě - kancelář matriky nebo na tel. čísle 516 463 108.

Oznámení

V pondělí 7. května bude městský úřad pro veřejnost uzavřen z důvodu čerpání dovolené.

KNIHOVNA

Co je nového v knihovně

Všechny knihovny provádí každoroční statistické hodnocení činnosti, ve kterých se údaje pro lepší objektivitu přepočítávají na jednoho obyvatele a mezi knihovnami blanenského regionu si vedeme poměrně dobře. V loňském roce jsme například s rozsahem knihovnického fondu, počtem pořádaných besed s procentem dětských návštěvníků na předních místech. Pokulháváme sice v počtu návštěv nebo v počtu výpůjček, ale v čem si vedeme nejlépe, je počet přírůstků – to je nových knih pořízených do knihovny. V uplynulých letech bylo totiž zapotřebí knižní fond hlavně doplnit, a proto jsem nakupovala převážně levnější dětské knihy, beletrii a detektivky. V současné době

už je této literatury dostatek a mohu se víc zaměřit na dražší novinky.
A o jednu velkou novinu bych se s vámi ráda podělila. U příležitosti 100 let od založení Československa dostala knihovna od města mimořádný dar ve výši 30.000 Kč na nákup knih a dohodli jsme se, že budou výhradně české. Knihy mají pro vaše snadnější hledání vyčleněnou vlastní polici, jsou označeny samolepkou a do října by jich mělo být 100. Již jsem pořídila díla týkající se tohoto výročí, mezi které bezesporu patří výpravné knihy První republika nebo Protektorát, obohacené o kopie unikátních dokumentů. Dalšími jsou například Po stopách stoleté dámy, Osudové roky české státnosti, Normalizační Brno, Falešné hranice a další.
Pokud vás trošku zajímá historie nebo se chcete něco nového dovědět, neváhejte a přijďte si prohlídnout, případně půjčit dokumenty, které byste si domů nekupovali.
Na setkání s vámi se mimo 7. 5., kdy bude knihovna kvůli dovolené uzavřena, těší knihovnice.

KULTURA

OBLASTNÍ CHARITA
BLANSKO

Oblastní charita Blansko, Chráněné bydlení Olešnice
a Římskokatolická farnost Olešnice pořádá

OSLAVU DNE MATEK

- V neděli 13. května 2018 ve 14 hodin
- V KFC Rafael ve farním dvoře
- Zveme všechny maminky, babičky, tetičky, …
- K poslechu zahrají harmonikáři
- Občerstvení zajištěno

Těšíme se na setkání a společné pobesedování

Gulášové odpoledne

V sobotu dne 26. května se uskuteční na zahradě kulturního domu druhý ročník „Velkého gulášového odpoledne“. Pro veřejnost bude akce přístupná od 15.00 hod. Jako v minulém roce je možnost přihlásit se do soutěže čtyřčlenných družstev, která budou vařit před příchodem návštěvníků kotlíkový guláš z dodaných surovin. Přihlášky do soutěže nahlaste na olešnické matrice do 15. května. Akce proběhne ve spolupráci města a Řeznictví Františka Šutery. Vedle ochutnávky soutěžních gulášů bude na zá-

kladě loňské zkušenosti uvařen i nesoutěžní guláš v dostatečném množství.

Olešnická kytka

První červnový víkend, to je 2. 6. 2018 pořádá T.O. Zmijáci na zahradě kulturního domu již 33. ročník festivalu Olešnická kytka. V předvečer vystoupí s divadlem spolek 100 ka a hlavními sobotními hosty by měli být Ivo Jahelka, Hop Trop, Marien. Více informací na plakátech.

Olešnický PubQuiz.

Spolek (na)Moll za podpory města Olešnice vás zve na další Olešnický PubQuiz. Tento hospodský kvíz je v letošním roce připraven ke 100 letům od vzniku republiky, otázky jsou tedy zaměřeny především na Českou (Československou) republiku.
Zájemci se mohou hlásit na adrese m.me/SpoleknaMoll nebo prostřednictvím SMS na číslo 724 048 911. Kapacita je omezena.

ŠKOLSTVÍ

22. Český den proti rakovině v Olešnici

Dne 16. 5. se koná již 22. ročník celonárodní sbírky Český den proti rakovině. Děti naší základní školy se opět v dopoledních hodinách mezi Vás vydají se žlutými kvítky měsíčku lékařského (tentokrát s vínovou stužkou) a Vy můžete koupí této kytičky v minimální hodnotě 20 Kč sbírku podpořit. Jako ústřední téma sbírky si organizátoři zvolili „Nádory tlustého střeva“.

ZÁKLADNÍ UMĚLECKÁ ŠKOLA LETOVICE

zve příznivce výtvarného umění na

VÝSTAVU DĚTÍ VÝTVARNÉHO OBORU

Výstava bude zahájena vernisáží

VE STŘEDU 9. 5. 2018

v 16:00 hod. v kulturním domě v Olešnici,

na které vystoupí pěvecký sbor CAMPANELA pod vedením p. uč. Galiny Žílové.

Všichni jsou srdečně zváni.

Pro připomenutí, vloni žáci naší školy vybrali 8.770,- Kč.
Těšíme se na Vás a doufáme, že i v letošním roce bude sbírka úspěšná.

Za ZŠ a MŠ Olešnice
Bronislava Mistrová

SPORT

Hasičské závody

SDH Olešnice zve občany a návštěvníky města ke shlédnutí již 4. ročníku hasičských závodů jednotlivců Olé Firefighter 2018. Závody se uskuteční 12. května od 10 hodin před hasičskou zbrojnicí. V rámci závodů je možno přinést i drobné hračky (či pyžámka), které budou po závodech odevzdány na Kliniku dětské onkologie ve FN Brno. Přijďte podpořit sportovní zápolení (či si i vyzkoušet nástrahy trati), nebo drobným dárkem dobrou věc. Na setkání se těší pořadatelé.

Pozvánka na hasičský pochod

Město Olešnice, SDH Olešnice a SDH Velké Tresné srdečně zvou všechny příznivce turistiky v sobotu dne 9. 6. 2018 na Hasičský pochod pro malé i velké na rozhlednu Horní les.
Pochod je určen pro hasiče i nehasiče, pro účastníky všech věkových kategorií. Zahájení akce v 8,00 hod. u hasičské zbrojnice v Olešnici. Trasa pochodu vede přes obce Velké Tresné, Rovečné a na rozhlednu Horní les. Z Horního lesa pak do obce Nyklovice, odkud budou účastníci pochodu převezeni autobusem zpět do Olešnice. Zakončení pochodu bude u hasičské zbrojnice, kde proběhnou ukázky hasebních technik pro děti. Zde bude také zajištěno občerstvení pro všechny účastníky. Celková délka pochodu je cca 13 km.

RŮZNÉ

Odpady

Odvoz komunálního odpadu z popelnic probíhá každý sudý týden v úterý, to je 15. a 29. května.

Olešnický zpravodaj, květen 2018, ročník XXVII., číslo 5. Vychází 1x měsíčně. Vydává Město Olešnice – zastupitelstvo města pro potřeby města. Příspěvky a názory zveřejněné ve zpravodaji odráží stanovisko rady města Olešnice, pokud není v článku uvedeno jinak. Inzerce dle možností vydavatele. Registrováno Ministerstvem kultury ČR Praha: MK ČR E 11385. Náklad 850 výtisků. Cena: do domácností občanů s trvalým pobytem ve městě zdarma, volný prodej 5,- Kč vč. DPH. Tisk: Tiskárna Bělehrádek Letovice. Uzávěrka čísla do 20. dne v měsíci. Tel. 516 463 108, fax 516 463 296, www.olesnice.cz

Příloha Olešnického zpravodaje – květen 2018

Z OLEŠNICKÉ KRONIKY

Poslední období války

… Začátkem května byl do naší obce v malém rozsahu zaveden elektrický. proud. Na něj byl zapojen radiový přijímač a přijaté zprávy byly rozmnožovány tiskem mezi obyvatelstvo. Tato akce se prováděla v Čápkově uzenářství a řídil ji Karel Hamerský, učitel v živnostenské škole.

Tak se již 5. května lidé dozvěděli o hrdinném povstání pražského lidu a byli naplněni obavami o osud drahého hlavního města. V neděli dne 6. května odpoledne byla vztyčena na Hradisku u Louky československá státní vlajka. Byla zdaleka viditelná. Mnoho lidí ji pozorovalo z Olešnice od lékárny čp. 123.

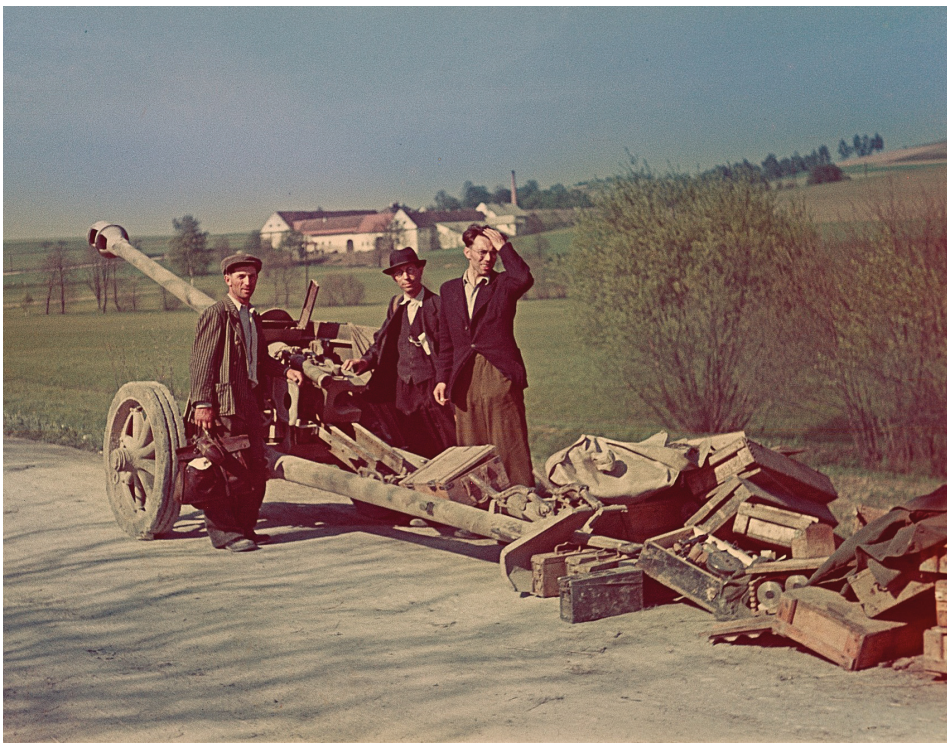

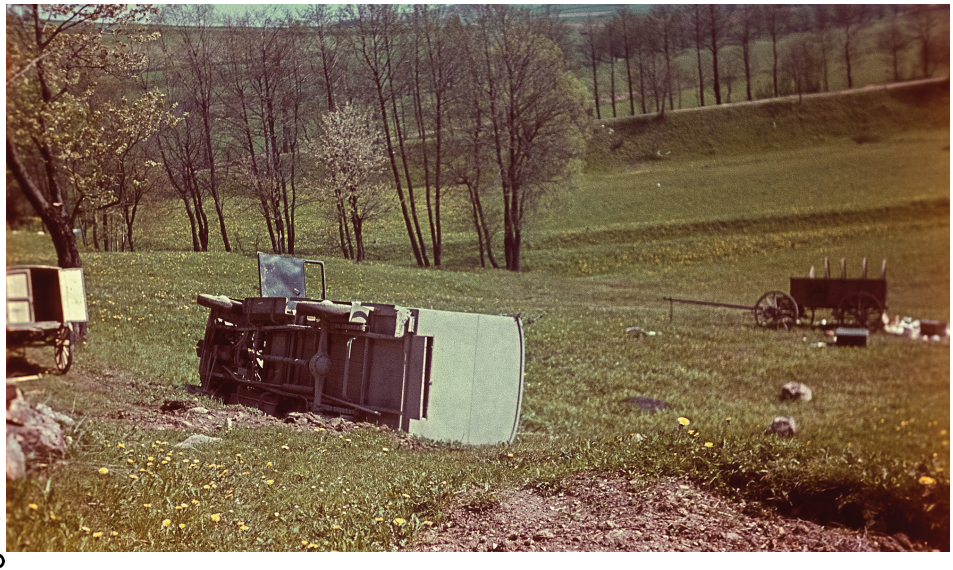

Oslava svobody

V neděli 13. května byly v obou farních chrámech děkovné bohoslužby za osvobození z nacistického jha a obnovení československé republiky. Když zazněly kostelem opět velebné zvuky naší státní hymny, plakali pohnutím mnozí přítomní. Obou bohoslužeb se zúčastnil celý národní výbor. Odpoledne o 4 hodině byla konána na náměstí u pivovaru slavnostní schůze našeho občanstva. Zahájil ji proslovem předseda NV Dr. Josef Habanec, poukázav na význam posledních událostí.

Hlavní řečník byl říd. učitel v. v. Adolf Kafka. Tento ve své nadšené řeči, často bouřlivě aklamované, vylíčil utrpení našeho národa za války a žádal přísné potrestání těch, kteří v této době zradili národ přestoupením k Němcům. Potom promluvil ke školní mládeži uč. Rudolf Beneš a k dělnictvu Jindřich Smejkal. Při slavnosti účinkoval katolický pěvecký sbor za řízení kooperátora P. Jaroslava Kampfa.

Příloha Olešnického zpravodaje – květen 2018

Z OLEŠNICKÉ KRONIKY

Odklízení válečného materiálu

Cesty, kudy prchala poražená německá armáda naším krajem, byly značeny velkým množstvím válečného materiálu. Trosky ohořelých aut a tanků, převrácené vozy, opuštěná děla, odhozené kulomety a pancéřové pěsti, spousty ručních granátů, celé bedny nábojů, spojovací materiál, součástky vojenského stejnokroje a pod. Tento materiál byl kořistí vítězné Rudé armády.

V pondělí dne 14. května byli zmobilizováni všichni mužové do 60 roků a prohlédnut celý katastr obce. Materiál byl snášen k cestám a odvážen na vozech do Vorbachovy cihelny, kde zřízena sběrná stanice. Sem vozili vojenský materiál i z okolních obcí. Bylo ho zde veliké množství...