OLEŠNICKÝ ZPRAVODAJ

Říjen 2025

Na podzimní čas se většinou těšívám, ale letos se plánovaná pozvolná zářijová jízda změnila v potrefeně bláznivou. Skoro si připadám, jako bych se snažila udržet v sedle splašené kobyly (ne, nemám tuto zkušenost, ale tak nějak si to takto představuji). Sil a chuti rychle ubývá a já bych si tak už přála opravdu podzimně zvolnit.... Jsem tak od matky přírody nastavená, ale pár zákeřně mířených pošťouchnutí a poťouchlostí osudu uplynulého měsíce mě nutí býti stále ve střehu, v běhu a v bdělém stavu. Jó, když se daří, tak se daří,....a naopak :). Zase na druhou stranu člověk nezleniví a nezpohodlní, vytrvalým tréninkem s nepřízní a všelijakou škodolibostí se „zocelí", a pak už snad, opět, tedy doufám, pohodička a klídek *:)*.

Desátý měsíc(!!!Jakože fakt už jsou skoro Vánoce za dveřmi????!!!) má 31 dní a příroda toho má spoustu co na práci. Asi taky bude finišovat – malovat, uklízet, uvadat a usínat, uzavírat a utěšovat, loučit se a smutnit. A plakat. A my budeme sklízet, uklízet, usínat a probouzet se do galerie barev, vůní a melancholických nálad.

Před pár dny při obchůzce po zahradě, co že mě ještě čeká, jsem objevila drobné svěží kvítky krokusů. Tak k mé veliké radosti NE, jaro se už letos nevrátí, jsou to prý naštěstí krokusy podzimní a já tím pádem mohu pomalu opravdu začít dohledávat všude možně zapomenuté lopatky, hrabičky, hrábě, dloubátka a rýč, nůžky a provázky a vázací dráty, pěkně to vše očistit, uložit, pronést krátké podzimní zaříkávání a připravovat se též k lehké hibernaci. Wikipedie praví, že hibernace, česky zimní spánek, je specifická reakce živočichů na zimní období. Hibernující živočich přečkává v klidovém stavu a při útlumu fyziologických procesů ve vhodném úkrytu nepříznivé zimní období. Hibernace je známa např. u netopýrů, ježků, křečků nebo syslů *:)*. Jestli se k těmto rozumným tvorům připojím není ještě zcela úplně jasné, ale kdybych se teď mohla rozhodnout zda ano či ne, tak rozhodně do toho jdu.

Každopádně nejdřív až po volbách, a také 1. 10. oslavím Den seniorů (ano, tak se cítím *:)*) a Den hudby. A 4. 10. je Den zvířat, 5. 10. Mezinárodní den smíchu, a ještě namátkou 10. 10. Mezinárodní den duševního zdraví. Vypadá to na parádní podzimní jízdu, což? Taky jsem nevěděla, že 15. 10. je Světový den žen žijících na venkově, to jako fakt, a komu to nestačí, tak v říjnu se ještě slaví i Den artritidy, Den mrtvice, Den páteře či Den úrazů. Nakonec to opravdu nevypadá zase tak špatně *:)* a ať se děje, co se děje, vždy je dobré mít důvod slavit a oslavit.

„Září víno vaří, říjen víno pijem." Tak se potěšme skleničkou vína, starobylým symbolem radosti, setkávání a sdílení, který nás spojuje napříč kulturami a generacemi. Ve víně se odráží půda a práce rukou, je to dar přírody a odkaz tradic. Kéž v nás tedy probudí tu potřebnou a léčivou pohodu a pocit, že je dobře, a pokud není, tak určitě zase bude. URČITĚ!

Takže ať budeme či nebudeme zrovna hibernovat, vždycky ***Na zdraví!***

Galina Žílová

Ohlédnutí za letní sezonou na městském koupališti

Městské koupaliště bylo letos otevřeno od 25. 6. do 3. 9., kdy kvůli nepříznivému počasí bylo uzavřeno celkem 18 dní v tomto období. Celkem bylo tedy otevřeno 53 dní. Návštěvníci si v teplých a slunečných dnech užili osvěžující vodní radovánky či sportovní aktivity v přilehlém atletickém areálu (k dispozici je běžecká dráha, hřiště na beach volejbal, víceúčelové hřiště, dráha s pískovištěm pro skok do dálky, ping pong, ...). Pomůcky na sporty jsou uloženy ve sportovní bedně vedle víceúčelového hřiště.

Celkový počet návštěvníků byl roven 4 069. Což je oproti minulému roku o 2 144 méně. Nutno však podotknout, že v roce 2024 bylo městské koupaliště díky příznivému počasí otevřeno o 21 dní déle než letos. Na letošní sezonu si na městské koupaliště zakoupilo permanentku celkem 45 dospělých osob (o 13 více než v roce 2024) a 24 dětí (o 3 méně než v roce 2024). Nejvíce návštěvníků, celkem 242 (179 dospělých osob a 63 dětí), přišlo na městské koupaliště dne 15. srpna. Zajímavostí je, že v roce 2024 nejvíce návštěvníků přišlo na koupaliště dne 16. srpna (o den později), kdy ho navštívilo celkem 244 lidí (o dva více).

V letošním roce město Olešnice investovalo do nové nerezové skluzavky vhodné nejen pro děti. I přes tuto nemalou investici nedošlo ke zvýšení ceny vstupného na koupaliště. Dále na jaře na koupališti proběhlo kácení dvou smrků pichlavých z důvodu zhoršeného zdravotního stavu stromů a bezpečnosti občanů. Místo pokácených stromů bylo na koupališti vysázeno celkem pět nových listnatých stromů, které v budoucnu zajistí dostatek stínu pro návštěvníky koupaliště při slunečných dnech.

Celkově letošní sezonu na koupališti hodnotíme jako úspěšnou, i přes to, že byla kratší než minulý rok. Děkujeme všem návštěvníkům za jejich přízeň a těšíme se na další sezonu a nová vylepšení, která učiní Váš zážitek z koupaliště ještě příjemnějším. V příštím roce rada města plánuje investovat do oprav záchodů a kabinek na převlékání či skokanského prkna.

Prodej pozemků v lokalitě Piskačův sad

Město Olešnice stále nabízí k prodeji stavební pozemky v lokalitě Piskačův sad. Z původních 18 stavebních parcel je 11 již prodáno, u dvou je evidována žádost a pět je jich stále na prodej.

Na parcelách mohou být postaveny izolované rodinné domy s jedním plným nadzemním podlažím a obytným podkrovím (podkroví bude řešeno i v případě, že nebude využito pro obytnou funkci), včetně drobných staveb a garáží.

Architektonické řešení stavby musí vycházet z charakteru staveb pro daný region typických, upřednostňuje se světlá barevnost fasád, nevhodné jsou výrazné barvy, doporučuje se využití tradičních materiálů – omítky, kámen, dřevo, skládané maloplošné střešní krytiny, atp. Mezi nepřípustné typy objektů patří bungalovy a kanadské sruby.

Pozemek č. 1 (Parcela č.: 3580)
Na prodej. Rozloha: 824 m2. **Cena: 1 806 981,- Kč vč. DPH.**
Pozemek č. 2 (Parcela č.: 3569)
Evidována žádost. Rozloha: 1004 m2. **Cena: 2 146 423,- Kč vč. DPH.**
Pozemek č. 3 Parcela č.: 3570
Na prodej. Rozloha: 953 m2. **Cena: 2 050 244,- Kč vč. DPH.**
Pozemek č. 4 (Parcela č.: 3573)
Na prodej. Rozloha: 733 m2. **Cena: 1 635 386,- Kč vč. DPH.**
Pozemek č. 5 (Parcela č.: 3574)
Na prodej. Rozloha: 736 m2. **Cena: 1 641 043,- Kč vč. DPH.**
Pozemek č. 6 (Parcela č.: 3575)
Evidována žádost. 733 m2. **Cena: 1 635 386,- Kč vč. DPH.**
Pozemek č. 7 (Parcela č.: 3576)
Na prodej. Rozloha: 707 m2. **Cena: 1 586 352,- Kč vč. DPH.**

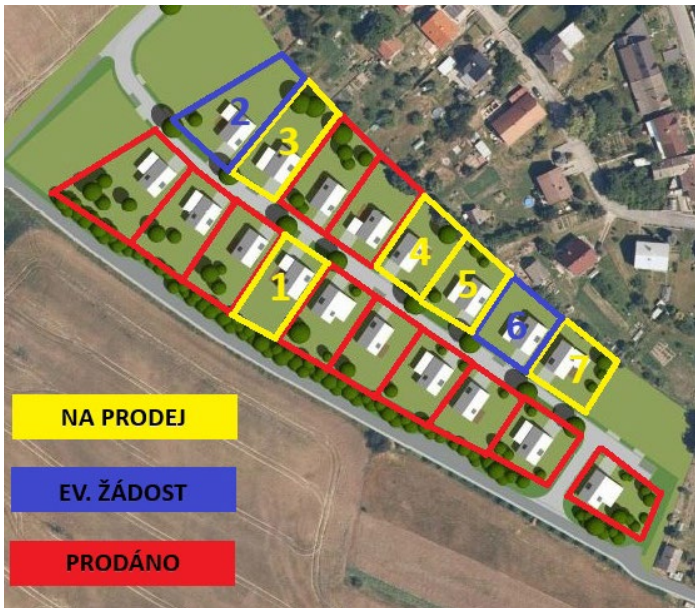

Pokud přemýšlíte o vlastním bydlení v klidné lokalitě poblíž přírody, neváhejte se obrátit na městský úřad, a to formou písemné žádosti doručené buď do datové schránky města Olešnice (**DS: esfbcbs**) nebo osobně na podatelnu města Olešnice. Více informací k prodeji stavebních pozemků naleznete na webové stránce **www.piskacuvsad.olesnice.cz**.

ZPRÁVY Z RADNICE

Volby do Poslanecké sněmovny

Vážení spoluobčané, dne **3. října od 14:00 do 22:00 a 4. října od 8:00 do 14:00** se v České republice uskuteční volby do Poslanecké sněmovny Parlamentu České republiky.

Tyto volby ovlivní směřování naší země na příští roky. Nová vláda bude rozhodovat o zákonech, rozpočtu, sociálních opatřeních i bezpečnosti. Proto je důležité, abychom všichni využili svého volebního práva a šli volit. Poslanci, které zvolíme, budou rozhodovat o věcech, které se dotýkají každodenního života – školství, zdravotnictví, dopravy nebo daní. Hlasování ve volbách je příležitostí podpořit kandidáty a politické proudy, které nejlépe zastupují hodnoty a potřeby našeho města a regionu.

Volby nejsou jen právem – jsou i odpovědností a příležitostí. Předem se informujte o programu kandidujících stran a hnutí, projděte si volební programy, veřejné debaty a dostupné zdroje informací. Kritické, ověřené a informované hlasování ve volbách je nejlepším příspěvkem ke kvalitnímu fungování demokracie.

Volební lístky Vám již byly doručeny domů do Vašich schránek. Pokud se tak nestalo, obdržíte volební lístky přímo ve volební místnosti. Do volební místnosti přijďte s platným průkazem totožnosti (občanský průkaz nebo cestovní pas). Pokud máte dotazy ohledně hlasování pro osoby s omezenou pohyblivostí, obraťte se prosím na **Městský úřad (tel.: 516 463 108, email: olesnice@olesnice.cz),** rádi Vám poradí s praktickými informacemi a postupy. Volič, který ze závažných, zejména zdravotních nebo rodinných, důvodů nemůže hlasovat ve volební místnosti, může požádat městský úřad nebo ve dnech voleb do Poslanecké sněmovny volební komisi, aby se za ním dostavila s přenosnou volební schránkou.

Zákaz pálení mokrého biologického odpadu

Vážení občané, s nástupem podzimu bychom Vás rádi upozornili na platné předpisy, které se týkají **pálení biologického odpadu** na našem území. V souladu s platnou legislativou, především se **zákonem o ochraně ovzduší**, je přísně zakázáno spalování jakéhokoli biologického materiálu, který není suchý.

Tento zákaz se týká zejména **čerstvě posekané trávy, mokrého listí, větví po ořezu stromů či keřů a zbytků z úklidu zahrady.** Spalování mokrého nebo vlhkého odpadu neumožňuje čisté hoření a způsobuje silné dýmení. Při tom se do ovzduší uvolňuje velké množství škodlivých látek, jako jsou saze, oxid uhelnatý, dehty a další karcinogenní sloučeniny. Tyto látky nejen zhoršují kvalitu ovzduší a obtěžují sousedy, ale představují také vážné riziko pro lidské zdraví.

Jak správně naložit s biologickým odpadem? Namísto pálení mokrého odpadu Vás vyzýváme, abyste využívali ekologické a bezpečné alternativy. Biologický odpad můžete snadno zkompostovat a přeměnit ho na kvalitní hnojivo pro vaši zahradu, dále pak uložit do sběrné nádoby na bioodpad, kterou jste obdrželi a můžete ji využívat i na tento materiál ze zahrady. Další možností, kde uložit **bioodpad, je do kontejnerů** umístěných na ulici Klimentka a u fotbalového hřiště, kde má město Olešnice pro Vás k dispozici dva velkoobjemové kontejnery na bioodpad, které můžete využívat. Do hnědých nádob i těchto kontejnerů, prosíme, ukládejte **pouze biologicky rozložitelný odpad, a to bez igelitových pytlů.** Mezi bioodpad patří například tráva, listí, drobné větve, zbytky ovoce a zeleniny.

Dodržováním těchto pravidel pomáháme chránit životní prostředí, zdraví nás všech a udržet naši Olešnici příjemným místem pro život. Děkujeme, že jste ohleduplní ke svému okolí a dodržujete platné předpisy.

Čištění vodovodního potrubí

Ve dnech **16.-17. 10.** a následně **23.-24. 10. 2025 od 7:00 do 16:00** bude ve městě Olešnici **probíhat čištění vodovodního potrubí řízeným proplachem po úsecích.**

Jedná se o běžný úkon údržby, kterým se čistí vodovodní potrubí. Z tohoto důvodu může krátkodobě dojít ke snížení tlaku vody, popřípadě ke změně kvality pitné vody ve vodovodní síti.

Žádáme Vás proto, abyste v době provádění proplachu ve Vaší ulici, pokud možno neodebírali pitnou vodu z vodovodu.

Prosíme, věnujte pozornost níže uvedeným odpovědím na nejčastější dotazy, které v této souvislosti obvykle zodpovídáme. Děkujeme za pochopení.

Obsluha vodovodu: Pavel Peša, tel.: +420 737 466 739.

Časté dotazy a odpovědi:

1) Jak dlouho budou tyto proplachy probíhat? Čištění celého vodovodu města bude probíhat pouze v pracovní dny 16. a 17. 10., 23. a 24. 10. vždy v době od 7:00 do 16:00.

2) Čím se ten vodovod čistí? Mechanicky nebo nějakými chemikáliemi? Ne, do vodovodního potrubí při čištění nevstupují žádné cizí předměty (škrabky, lana, hadry atp.) ani žádné chemikálie. Jedná se o řízené proplachování pouze čistou pitnou vodou z vodojemu. Využije se její tlak a průtok a jemné sedimenty se z potrubí vypláchnou ven pomocí hydrantů, viz obrázek.

3) Znamená to tedy, že nyní, před proplachem je něco v nepořádku? Mám se něčeho obávat? Nikoli, v současné době je voda ve vodovodní síti pitná a není třeba se obávat její nevyhovující jakosti. Toto čištění se provádí preventivně. Město Olešnice, které vodovod provozuje, se snaží zajistit nejvyšší možnou jakost pitné vody. K tomu je ale nezbytné, mimo jiné, vyčistit potrubí od jemných sedimentů, které v potrubí přirozeně vznikají, nebo se do ní dostávají například z horninového prostředí podzemního vodního zdroje.

4) Můžu brát vodu z vodovodu během těch proplachů, nebo raději ne? Pokud otevřete kohoutek a vidíte, že je voda kalná a její tlak slabší než obvykle, pak právě v tento okamžik proplachujeme vodovodní potrubí ve Vaší ulici. V takovém případě doporučujeme kohoutek uzavřít a počkat půl hodiny. Následně doporučujeme propláchnout celou přípojku silným proudem vody, dokud se voda nevyčistí. Pro proplach potrubí přípojky dlouhé 15 m postačí přibližně 10 litrů vody v ceně cca 1 Kč.

Proplachy budou probíhat postupně směrem shora dolů. Nejprve budou čištěny úseky vodovodu pod vodojemem a potom se bude postupovat dolů. Předem nelze přesně určit, který den bude proplach probíhat v konkrétní ulici. Informovat se, zda už u Vás proplach proběhl můžete u obsluhy vodovodu.

Proplach jednoho úseku vodovodu trvá zhruba 10 – 15 minut. Po tuto dobu je voda pouze v tomto jednom proplachovaném úseku silně zakalená. V ostatních částech sítě je ale pitná. Po dokončení proplachu každého jednoho úseku potrubí je již voda čistá a pitná. Čistotu vody monitorujeme my v průběhu proplachu v hydrantu, kde se voda vypouští. V okamžiku, kdy hydrant uzavřeme a proplach daného úseku ukončíme, je voda v potrubí již čistá, pitná a bezpečná. Doporučujeme po dobu proplachu neprat v průběhu dne bílé prádlo, odložit praní až po 17:00 hodině.

5) Co pro Vás můžu udělat? Můžeme my občané také nějak pomoci?

Ano, prosíme, abyste byli shovívaví, co se týče poklesů tlaků a zejména abyste po celou dobu proplachování vodovodu neparkovali svá auta na vodárenských hydrantech a uzávěrech.

Zapojte se do Adventního putování

Milí spoluobčané, minulý rok jsme s velkou radostí uspořádali první ročník Olešnického adventního putování a setkalo se to s krásnou odezvou. I letos bychom v této příjemné, snad už tradici, rádi pokračovali – proto Vás srdečně zveme, abyste se k nám připojili.

O co jde? Jedná se o jednoduchou a milou komunitní akci v době adventu – na vybraných domech ve městě rozsvítíme čísla adventního kalendáře. Děti i dospělí si tak mohou každý den v podvečer udělat procházku po městě, hledat rozsvícená čísla, potěšit se výzdobou a navzájem si zpříjemnit čekání na Vánoce.

Každý obyvatel Olešnice, který má zájem, aby na jeho domě svítilo jedno číslo adventního kalendáře, se může do putování zapojit. Nezáleží na tom, jestli by šlo o dům, byt s oknem do ulice nebo výlohu provozovny – hlavní je, aby číslo bylo viditelné z veřejného prostranství.

Přihlasit se můžete osobně přímo na radnici nebo telefonicky na tel. čísle 516 463 108 a na emailu olesnice@olesnice.cz. Uveďte prosím své jméno, adresu a telefonický kontakt (pro případ upřesnění termínu a čísla). Přihlášky můžete podávat do 15. 11. 2025. Po uzávěrce připravíme mapu zapojených domů a následně budete informováni o dalším postupu v listopadovém vydání Olešnického zpravodaje a ve veřejné facebookové skupině Olešnické adventní putování.

Budeme rádi, když nám pomůžete vytvořit i letos krásnou adventní atmosféru plnou světla a sousedské pohody.

Matrika - za září

Dovolujeme si Vám představit občany města Olešnice, kteří v září oslavili svá životní jubilea (70, 75, 80, 85, 86, 87, 88, 89 a 90 roků).

Alena Sychrová
Eva Koblerová
Milan Člupek
Miroslav Šutera
Jitka Pavelková
Jiří Bedan
Eva Pokorná
Josef Kroupa
Josef Jakubů
Vladimír Vávra
Alena Krejčí
Věra Kitnerová
Marie Plíhalová

Oslavencům přejeme vše nejlepší, hodně štěstí, zdraví, dobré nálady a optimismu.

Sňatky

Veronika Gloserová a Jan Bureš

Aneta Baková a Josef Dostál

Novomanželům na společné cestě přejeme hodně štěstí a tolerance.

Narození

Vít Vojta

Ať roste ve zdraví k radosti rodičů.

Smaragdová svatba – 55 let

Marie a Oldřich Pešovi

Ať i další roky prožijí ve zdraví a pohodě.

Odešel navždy

Josef Unčovský, nedožitých 79 let

Pozůstalým vyslovujeme upřímnou soustrast.

Školní rok 2025/26 v počtech dětí a žáků ZŠ a MŠ

Neradostná bilance demografie ČR, kdy nedochází k přírůstku obyvatelstva a kdy se vylidňují periferie a vnitřní periferie (kam náš region patří), se odráží i v počtu dětí a žáků naší školy.

Byť proti předchozímu školnímu roku je pokles žáků „jen“ o deset, klesající tendence je patrná. Před dvaceti lety školu navštěvovalo o 100 žáků více. To znamenalo cca 35-40 žáků v ročníku a možnost naplnit dvě třídy. Znamenalo to také i významně vyšší počet pedagogů, jejich možnou zástupnost a aprobovanost. Znamenalo to také v posledních létech vyšší daňovou výtěžnost pro Olešnici podle „školského koeficientu“ a vyšší mzdové prostředky pro školu od státu.

Postupná redukce počtu pedagogů na ZŠ se aprobovanosti nedotkla, naopak inkluze přinesla do školy nové asistenty pedagogů, pedagogický sbor je stabilní, škola je chloubou města po stránce modernizace budov i vybavení. Modernizace budovy MŠ a rozšíření její kapacity umožnilo zvýšit počet tříd i pedagogů a s tím spojenou možnost individuálnější péče o děti.

V současné době se třídy díky změnám ve financování regionálního školství mohou naplňovat a naplňují do menších počtů, nicméně další pokles daňové výtěžnosti i objemu mzdových prostředků může být citelný.

Jak vypadají aktuální čísla? **Poprvé v historii navštěvuje základní školu více žáků z okolních obcí než z Olešnice(!).**

Z Olešnice dochází 119 žáků. Dojíždějících žáků je 123. Celkem základní školu navštěvuje 242 žáků.

Dojíždějí žáci s trvalým pobytem: Brněnec 1, Brno 1, Bystřice n. p. 1, Crhov 11, Kiev (Ukr.) 2, Kněževes 15, Křtěnov 11, Kunštát 1, Lhota u Olešnice 4, Lipůvka 1, Louka 1, Rovečné 8, Rozseč 1, Rozsíčka 7, Sulkovec 4, Svatá 1, Trpín 47, Ústup 1, Velké Tresné 2, Věstín 1, jeden bez zadání obce.*

Mateřskou školu navštěvuje 90 dětí. Z Olešnice 53 dětí. Odjinud 37. Boskovice 1, Crhov 9, Kněževes 4, Křtěnov 11, Kunštát 1, Lhota 2, Radostín nad Oslavou 2, Rozsíčka 5, Trpín 2.*

Základní školu a mateřskou školu ve školním roce 2025/26 navštěvuje **332 dětí a žáků.**

** Uváděny jsou adresy trvalého pobytu, kde jsou děti přihlášeny, nikoliv místa, odkud dojíždí, či dochází.*

PaedDr. Zdeněk Peša, ředitel školy

Svatováclavský jarmark

V neděli 28. 9. 2025 se v Olešnici konal tradiční Svatováclavský jarmark. Počasí nám přálo a účast byla veliká. Během jarmarku jsme si připomněli i 80 let od konce druhé světové války. Vzpomněli jsme významných osobností tohoto období a připomněli si, že svoboda, bezpečí a demokracie nejsou samozřejmostí a je potřeba o tyto hodnoty neustále pečovat, vážit si jich a neustále o ně bojovat. Zvláště pak v dnešní době, kdy jsou tyto hodnoty v ohrožení, jsme svědky různých sabotáží, ale i hybridní války v podobě šíření dezinformací.

Celým odpolednem nás provedli Jirka Ressler a Kuba Slavíček spolu s královským Heroldem. Návštěvníkům jarmarku požehnal i sv. Václav, který si tuto slavnost nenechal ujít.

U kašny vedle kostela opět vzniklo středověké žoldnéřské ležení, kde mohli návštěvníci obdivovat středověkou výzbroj a výstroj, mohli si ji potěžkat a vyfotit se s ní. Pro malé návštěvníky byly připraveny hry a soutěže. Nechyběla ani šermířská vystoupení.

K jarmarku patří i hudba. Olešnická cimbálová muzika pod vedením pana Josefa Slavíčka si připravila program slováckých, jihočeských a slovenských lidových písní, které si s ní návštěvníci jarmarku s chutí zazpívali. A došlo i na tanec.

Olešnický jarmark navštívila také pohádková Saxana. Tedy její představitelka, herečka a zpěvačka Petra Černocká. S tou jsme si zazpívali kromě zmíněné Saxany i spoustu jejích dalších hitů jako Náklaďák, Koukej, se mnou si píseň broukej, nebo Krásná a hloupá a spoustu dalších. Petra Černocká na závěr svého vystoupení na přání diváků zopakovala píseň Saxana. Tu si s ní na podiu a na mikrofon zazpíval malý Dan z Olešnice, který to bravurně vystřihl bez jakékoliv trémy.

Na jarmarku byli i trhovci se svým řemeslným sortimentem. Zmiňme například kováře, nebo košíkáře. Paní Synková ze společnosti Moraviaflor otevřela stánek s krásnými umělými květinami z přírodních materiálů. O občerstvení se zase postarali olešnické spolky a firmy nejen z Olešnice. Například burčákem se mohli návštěvníci posilnit u stánku spolku (na) Moll. Trampská osada Zmijáci připravila pivo, kávu a palačinky. Maršálkovi z Prosetína zase jejich výtečné kremrole a hotel Závrší, krom jiného, i svatováclavské pivo. V prostorách tržnice bylo možné ochutnat zabijačkové speciality řeznictví pana Šutery. Sortiment dobrého občerstvení doplňoval stánek s trdelníky, nebo s perníky.

O další hudební vystoupení se postarala českobudějovická skupina Spolektiv. Ta představila své poslední řadové album Genesis. Jedná se o jedinečný hudební projekt, který propojuje

pradávná biblická témata s moderním hudebním vyjádřením.

Hudební závěr odpoledne patřil brněnské skupině VeHiBa. Skupina je známá svou žánrovou směsí folku, funky a latinskoamerických rytmů v čele se zpěvačkou Veronikou Bartošovou, která svým hlasovým projevem osciluje mezi nevinnou jemností a strhující energií.

Úplný závěr Svatováclavského jarmarku byl opět v režii historické skupiny Gryff, která se postarala o závěrečnou ohňovou show pod názvem „V záři jisker a plamenů“.

Na závěr článku zbývá už jen poděkovat olešnickým spolkům, které se do akce zapojily a které se staraly o občerstvení jak již bylo zmíněno (na) Moll a Zmijáci, řeznictví pana Šutery a Maršálkovým z Prosetína. Hasiči opět pomohli naplnit IBC nádrže, aby bylo možné ukotvit střechu pódia. Zaměstnanci města zase pomohli s přípravou a následným úklidem náměstí a obsloužili městský stánek. Všem moc děkujeme.

Děkujeme i Vám, návštěvníkům, kteří jste přišli s námi oslavit den české státnosti. Bylo Vás vskutku hodně a ačkoliv se večer ochladilo, nenechali jste se tím odradit. Vytvořili jste skvělou atmosféru, kterou si účinkující velice pochvalovali.

Nesmíme zapomenout ani na skvělý tým pana Chalupy, který se postaral o bezvadné technické zajištění akce – podium, světla, zvuk.

Děkujeme a těšíme se na další setkání s Vámi všemi.

KINO Olešnice

Spolek přátel piva a Město Olešnice si Vás opět dovolují pozvat
po letní přestávce do kina na pravidelně nepravidelné promítání.
A co Vás čeká v tomto měsíci?

DŽOB

pátek 3.10.2025 od 20 hodin

Po Gymplu a Vejšce přichází Džob. Nový film Tomáše Vorla míří do českých kin! Příběh Kolmana s Kocourkem pokračuje a přestože se jejich životy ubírají rozdílnými směry, stále je spojuje vášeň ke graffiti.

Kamarádi Petr a Michal se spolu znají už od gymplu, jejich průšvihy jsou minulostí. Školní léta jsou pryč a oba se snaží chovat zodpovědně. Žijí ale naprosto rozdílné životy: Kolman se již usadil, má dobře placenou práci v korporátu a rodinu s malou dcerkou, druhý je samotář s nenaplněnými uměleckými ambicemi a živí se výrobou reklamních předmětů. Přesto však nerezignoval na uměleckou tvorbu. A stále je oba spojuje jejich vášeň: graffiti.

Dále se můžete těšit
na promítání v následujících termínech:

Pátek 31.10.2025 od 20.00	**Pátek 21.12.2025 od 20.00**
Sobota 1.11.2025 od 16.00	**Sobota 22.12.2025 od 16.00**

Na návštěvníky kina opět čeká tradiční občerstvení a čerstvý popcorn. Vstupné na jedno představení je 50 Kč. Program kina, ukázky z filmů a další informace naleznete na www.spolekpratelpiva.cz nebo na facebookových stránkách www.facebook.com/spolekpratelpiva.

David Mareček

JEŽEK SONIC 3

sobota 4.10.2025 od 16 hodin

Modrý ježek Sonic je bezkonkurečně nejrychlejší tvor na naší planetě. A taky sympaťák, který má navzdory své roztomilosti povážlivě hodně nepřátel. Ve třetím díle ho čeká ten zatím největší.

Ježek Sonic je videoherní legenda a díky dvěma úspěšným filmům se už zařadil i mezi hvězdy stříbrného plátna. Poté, co se mu podařilo zachránit celou planetu a své přátele před všehoschopným zlounem Doktorem Robotnikem (Jim Carey), mohl by si vzít trvalou dovolenou. To by ovšem nesměl existovat tajný vládní program označený „Projekt Shadow" (tak letitý, že na něm pracoval už Robotnikův dědeček). Jeho výsledkem bylo stvoření Sonicova zlého dvojčete, tvora s neuvěřitelnou silou a schopností teleportace. A tenhle nezmar teď půjde oblíbenému modrému ježkovi po krku. Když Sonic pozná, že je Shadow nad jeho síly, rozhodne se v zájmu vyššího dobra spojit s tím, s kým by to za normálních okolností nikdy dohromady nedal – s Doktorem Robotnikem. Série s ježkem Sonicem je výjimečná tím, že její tvůrci postupně plní všechna fanouškovská přání. V prvním díle změnili podobu titulního hrdiny, když se fandům v prvním traileru nelíbil, do druhého přidali oblíbené postavy, lišku Tails a ježuru Knucklese, a teď došlo i na Sonicovo temné alter ego. Režisér Jeff Fowler ovšem připouští, že s Ježkem Sonicem se plní i jeho vlastní sny. „Před dvaceti lety jsem se jako začínající animátor podílel na vývoji hry, v níž byl Shadow hlavním hrdinou. Teď mám tu čest uvést ho na filmové plátno," říká režisér.

SPORT

ZE LHOTY DO LHOTY

V poslední prázdninový den v neděli 31. srpna se ve Lhotě u Olešnice sešli již pošesté sportovci holdující běhu, aby na náročné kopcovité trase o délce 9,3 km s celkovým převýšením více než tři stovky metrů poměřili síly se svými tréninkovými parťáky, přáteli i s okresní běžeckou špičkou. Letos se totiž ve Lhotě poprvé udělovaly body i do žebříčku Okresní běžecké ligy Blansko a tak si start nenechala unikout ani řada těch nejlepších závodníků z prestižního seriálu OBL.

Počasí bylo tento den pro sport přívětivé a proto se daly očekávat výborné výkony na hranici traťových rekordů. V kategorii mužů i žen nakonec oba rekordy odolaly shodně o pouhých šest vteřin. Dramatický finiš ovládl Tomáš Bořecký (Brno) před Martinem Klapušem (2BWINNER TEAM) a za nimi velmi kvalitní výkon předvedl věkem teprve junior Jáchym Šafránek (Elite Sport Boskovice). Mezi ženami se po loňském druhém místě na trůn vrátila olešnická ikona, několikanásobná vítězka seriálu okresní ligy i nepřeberného množství jiných závodů na úrovních republikových i regionálních, Zdeňka Komárková. Povědomí o této akci postupně roste i mezi dalšími sportovci z Olešnice a okolí, což je velice povzbudivé. Závodníky přišla na start povzbudit i lhotská starostka paní Bc. Aura Kučerová, DiS.

Na transparentní účet ML TFA bylo vybráno dobrovolné startovné ve výši krásných 6.500,-, což by nebylo možné bez podpory OMO, PK Meton, František Žíla – Klempířství a pokrývačství, Hotel Závrší Olešnice a Občerstvení a ubytování U Cvečků.

Muži
1.Tomáš Bořecký (Brno) 37:10
2. Martin Klapuš (2BWINNER TEAM) 37:14
3. Jáchym Šafránek
(Elite Sport Boskovice) 39:03

Ženy
1. Zdeňka Komárková (Olešnice) 44:21
2. Petra Kuběnová (Fast and Ligth) 44:51
3. Tereza Mikšovská (Fast and Ligth) 48:18

Pepa Weis, foto: František Novotný

RŮZNÉ

Prodej brambor

Prodám konzumní brambory 1 kg/12 Kč, Fiala František, Obora 102, mobil 736 540 948.

Odpady

Odvoz **směsného** komunálního odpadu probíhá **každý lichý** týden v úterý, to je **7. října**. Odvoz **plastu** ze žlutých nádob od Vašich domů se bude konat **1. a 29. října** a odvoz **papíru** z modrých nádob **3. a 31. října. Odvoz bioodpadu ve dnech 2., 16. a 30. října.**

Kalendář svozu odpadu a návod na třídění odpadu naleznete na webové stránce města **www.olesnice.cz/urad/svoz-odpadu/.**

Olešnický zpravodaj, říjen 2025, ročník XXXIV., číslo 10. Vychází 1x měsíčně. Vydává Město Olešnice – zastupitelstvo města pro potřeby města. Příspěvky a názory zveřejněné ve zpravodaji odráží stanovisko rady města Olešnice, pokud není v článku uvedeno jinak. Inzerce dle možností vydavatele. Registrováno Ministerstvem kultury ČR Praha: MK ČR E 11385. Náklad 850 výtisků. Cena: do domácností občanů s trvalým pobytem ve městě zdarma, volný prodej 5,- Kč vč. DPH. Tisk: Tiskárna Bělehrádek Letovice. Uzávěrka čísla do 20. dne v měsíci. Tel. 516 463 108, fax 516 463 296, **www.olesnice.cz**